

COMUNE DI PENTONE

PROVINCIA DI CATANZARO

RELAZIONE DI INIZIO MANDATO

(art. 4-bis, D.Lgs. 6 settembre 2011, n. 149)

Art. 4-bis - Relazione di inizio mandato provinciale e comunale

1. Al fine di garantire il coordinamento della finanza pubblica, il rispetto dell'unità economica e giuridica della Repubblica e il principio di trasparenza delle decisioni di entrata e di spesa, le province e i comuni sono tenuti a redigere una relazione di inizio mandato, volta a verificare la situazione finanziaria e patrimoniale e la misura dell'indebitamento dei medesimi enti.
2. La relazione di inizio mandato, predisposta dal responsabile del servizio finanziario o dal segretario generale, è sottoscritta dal presidente della provincia o dal sindaco entro il novantesimo giorno dall'inizio del mandato. Sulla base delle risultanze della relazione medesima, il presidente della provincia o il sindaco in carica, ove ne sussistano i presupposti, possono ricorrere alle procedure di riequilibrio finanziario vigenti.

Premessa

La relazione di inizio mandato è redatta da province e comuni ai sensi dell'art. 4-bis del decreto legislativo 6 settembre 2011, n. 149, recante: "*Meccanismi sanzionatori e premiali relativi a regioni, province e comuni, a norma degli articoli 2, 17, e 26 della legge 5 maggio 2009, n. 42*", per descrivere la situazione economico-finanziaria dell'ente e la misura dell'indebitamento all'inizio del mandato amministrativo avvenuto in data 11/06/2024.

Essa è sottoscritta dal Sindaco **non oltre il novantesimo giorno dall'inizio del mandato**. Sulla base delle risultanze della relazione medesima, il sindaco, ove ne sussistano i presupposti, può ricorrere alle procedure di riequilibrio finanziario vigenti.

L'esposizione di molti dei dati viene riportata secondo uno schema già adottato per altri adempimenti di legge in materia per operare un raccordo tecnico e sistematico fra i vari dati e con la finalità di non aggravare il carico di adempimenti degli enti.

La maggior parte delle tabelle, di seguito riportate, sono desunte dagli schemi contabili di bilancio e dai questionari inviati dall'organo di revisione economico-finanziaria alle Sezioni regionali di controllo della Corte dei conti, ai sensi dell'art. 1, c. 166 e seguenti della legge n. 266/2005. Pertanto, i dati qui riportati trovano corrispondenza nei citati documenti, oltre che nella contabilità dell'ente.

PARTE I - DATI GENERALI

1.1 Popolazione residente al 31-12-2023¹: 1.848

1.2 Organi politici

GIUNTA COMUNALE

Carica	Nominativo
Sindaco	MARINO VINCENZO
Vicesindaco	D'AGOSTINO DOMENICO
Assessore	GIGLIOTTI ELIO

CONSIGLIO COMUNALE

Carica	Nominativo
Presidente del Consiglio	MARINO VINCENZO
Consigliere	MARINO VINCENZO
Consigliere	D'AGOSTINO DOMENICO
Consigliere	GIGLIOTTI ELIO
Consigliere	PARROTTA NICOLA
Consigliere	PULLANO ANNA
Consigliere	MARULLO GIOVANNI
Consigliere	CAROLEO TOMMASO
Consigliere	MIRENZI EZIO
Consigliere	MARINO MARIO
Consigliere	CAROLEO GIOVANNI

¹ Ultimo esercizio chiuso prima del nuovo mandato amministrativo.

1.3. Struttura organizzativa

Organigramma: indicare le unità organizzative dell'ente (settori, servizi, uffici, ecc.)

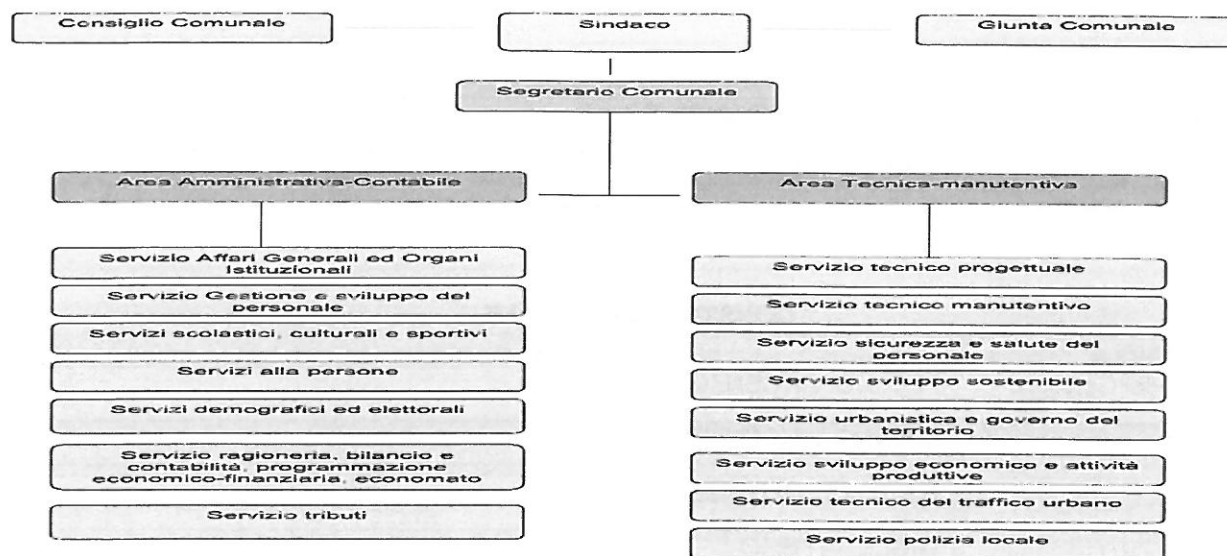

1.4. Condizione giuridica dell'Ente: Indicare se l'insediamento della nuova amministrazione proviene da un commissariamento dell'ente ai sensi dell'art. 141 o dell'art. 143 del Tuel: NO

1.5. Condizione finanziaria dell'Ente: Indicare se l'ente, nel mandato amministrativo precedente, ha dichiarato il dissesto finanziario ai sensi dell'art. 244 del TUEL, o il pre-dissesto finanziario ai sensi dell'art. 243-bis del TUEL.

1) DISSESTO: SI NO

2) PRE-DISSESTO SI NO

In caso di risposta affermativa al punto 2), indicare l'eventuale ricorso al fondo di rotazione di cui all'art. 243-ter – 243-quinquies del TUEL e/o del contributo di cui all'art. 3-bis del D.L. n. 174/2012, convertito nella legge n. 213/2012

===

2. Parametri obiettivi per l'accertamento della condizione di ente strutturalmente deficitario ai sensi dell'art. 242 dei TUEL): indicare il numero dei parametri obiettivi di deficitarietà risultati positivi all'inizio del mandato:
rendiconto anno 2023: nessun parametro

PARTE II - SITUAZIONE ECONOMICO-FINANZIARIA DELL'ENTE

1. Bilancio di previsione finanziario approvato alla data di insediamento

SI

NO

In caso affermativo indicare la data di approvazione: 27/12/2023

2. Politica tributaria locale

2.1. IMU: indicare le principali aliquote alla data di insediamento:

Aliquote IMU	2024
Aliquota ordinaria	1,04%
Abitazione principale	0,40%
Detrazione abitazione principale	€ 200,00
Fabbricati rurali e strumentali	0,10%

2.2. Addizionale Irpef:

Aliquote addizionale Irpef	2024
Aliquota	0,8%
Differenziazione aliquote	NO

2.3. Prelievi sui rifiuti: indicare il tasso di copertura e il costo pro-capite

Prelievi sui Rifiuti	2024
Tasso di Copertura	100,00%
Costo del servizio pro-capite	€ 124,48

3. Sintesi dei dati finanziari del bilancio dell'ente:

ENTRATE (IN EURO)	Ultimo rendiconto approvato 2023
TITOLO 1 – ENTRATE CORRENTI DI NATURA TRIBUTARIA, CONTRIBUTIVA E PEREQUATIVA	1.017.710,71
TITOLO 2 – TRASFERIMENTI CORRENTI	222.770,17
TITOLO 3 – ENTRATE EXTRATRIBUTARIE	214.323,07
TITOLO 4 - ENTRATE IN CONTO CAPITALE	1.031.131,42
TITOLO 5 - ENTRATE DA RIDUZIONE DI ATTIVITA' FINANZIARIE	0,00
TITOLO 6 - ACCENSIONE PRESTITI	0,00
TITOLO 7 - ANTICIPAZIONI DA ISTITUTO TESORIERE/CASSIERE	260.535,84
TITOLO 9 - ENTRATE PER CONTO TERZI E PARTITE DI GIRO	1.010.625,33
TOTALE	3.757.096,54

ENTRATE (IN EURO)	Bilancio di previsione finanziario 2024
TITOLO 1 – ENTRATE CORRENTI DI NATURA TRIBUTARIA, CONTRIBUTIVA E PEREQUATIVA	955.911,00
TITOLO 2 – TRASFERIMENTI CORRENTI	146.112,00
TITOLO 3 – ENTRATE EXTRATRIBUTARIE	194.012,00
TITOLO 4 - ENTRATE IN CONTO CAPITALE	146.607,00
TITOLO 5 - ENTRATE DA RIDUZIONE DI ATTIVITA' FINANZIARIE	30.000,00
TITOLO 6 - ACCENSIONE PRESTITI	0,00
TITOLO 7 - ANTICIPAZIONI DA ISTITUTO TESORIERE/CASSIERE	2.000.000,00
TITOLO 9 - ENTRATE PER CONTO TERZI E PARTITE DI GIRO	5.067.000,00
TOTALE	8.539.642,00

SPESE (IN EURO)	Ultimo rendiconto approvato 2023
TITOLO 1 - SPESE CORRENTI	1.420.229,52
TITOLO 2 - SPESE IN CONTO CAPITALE	659.458,39
TITOLO 3 - SPESE PER INCREMENTO ATTIVITA' FINANZIARIE	0,00
TITOLO 4 - RIMBORSO PRESTITI	58.721,69
TITOLO 5 - CHIUSURA ANTICIPAZIONI RICEVUTE DA ISTITUTO TESORIERE / CASSIERE	260.535,84
TITOLO 7 - USCITE PER CONTO TERZI E PARTITE DI GIRO	1.010.625,33
TOTALE	3.409.570,77

SPESE (IN EURO)	Bilancio di previsione finanziario 2024
TITOLO 1 - SPESE CORRENTI	1.303.538,00
TITOLO 2 - SPESE IN CONTO CAPITALE	78.000,00
TITOLO 3 - SPESE PER INCREMENTO ATTIVITA' FINANZIARIE	30.000,00
TITOLO 4 - RIMBORSO PRESTITI	61.104,00
TITOLO 5 - CHIUSURA ANTICIPAZIONI RICEVUTE DA ISTITUTO TESORIERE / CASSIERE	2.000.000,00
TITOLO 7 - USCITE PER CONTO TERZI E PARTITE DI GIRO	5.067.000,00
TOTALE	8.539.642,00

3.1. Equilibrio parte corrente del bilancio

EQUILIBRIO DI PARTE CORRENTE					
EQUILIBRIO ECONOMICO-FINANZIARIO		RENDICONTO ANNO 2023	COMPETENZA ANNO 2024	COMPETENZA ANNO 2025	COMPETENZA ANNO 2026
A) Fondo pluriennale vincolato di entrata per spese correnti	(+)	74.175,18	-	-	-
AA) Recupero disavanzo di amministrazione esercizio precedente	(-)	-	-	-	-
B) Entrate Titoli 1.00 - 2.00 - 3.00	(+)	1.454.803,95	1.296.035,00	1.289.063,00	1.289.063,00
<i>di cui per estinzione anticipata di prestiti</i>		-	-	-	-
C) Entrate Titolo 4.02.06 - Contributi agli investimenti direttamente destinati al rimborso dei prestiti da amministrazioni pubbliche	(+)	71.605,07	71.607,00	71.607,00	71.607,00
D) Spese Titolo 1.00 - Spese correnti	(-)	1.420.229,52	1.303.538,00	1.262.232,00	1.257.931,00
<i>di cui:</i>					
<i>- fondo pluriennale vincolato</i>			-	-	-
<i>- fondo crediti di dubbia esigibilità</i>			73.298,92	73.298,92	73.298,92
D1) Fondo pluriennale vincolato di parte corrente (di spesa)	(-)	29.705,73			
E) Spese Titolo 2.04 - Altri trasferimenti in conto capitale	(-)	-	-	-	-
F) Spese Titolo 4.00 - Quote di capitale amm.to dei mutui e prestiti obbligazionari	(-)	58.721,69	61.104,00	95.438,00	99.739,00
<i>di cui per estinzione anticipata di prestiti</i>		-		-	-
G) Somma finale (G=A-AA+B+C-D-E-F)		91.927,26	3.000,00	3.000,00	3.000,00
ALTRE POSTE DIFFERENZIALI, PER ECCEZIONI PREVISTE DA NORME DI LEGGE, CHE HANNO EFFETTO SULL'EQUILIBRIO EX ARTICOLO 162, COMMA 6, DEL TESTO UNICO DELLE LEGGI SULL'ORDINAMENTO DEGLI ENTI LOCALI					
H) Utilizzo avanzo di amministrazione per spese correnti (**)	(+)	166.899,12	-	-	-
<i>di cui per estinzione anticipata di prestiti</i>		-	-	-	-
I) Entrate di parte capitale destinate a spese correnti in base a specifiche disposizioni di legge	(+)	-	-	-	-
<i>di cui per estinzione anticipata di prestiti</i>		-	-	-	-
L) Entrate di parte corrente destinate a spese di investimento in base a specifiche disposizioni di legge	(-)	3.875,00	3.000,00	3.000,00	3.000,00
M) Entrate da accensione di prestiti destinate a estinzione anticipata dei prestiti	(+)	-		-	-
EQUILIBRIO DI PARTE CORRENTE (***) O=G+H+I-L+M		254.951,38	-	-	-
C) Si tratta delle entrate in conto capitale relative ai soli contributi agli investimenti destinati al rimborso prestiti corrispondenti alla voce del piano dei conti finanziario con codifica E.4.02.06.00.000.					

	Ultimo rendiconto approvato 2023	Bilancio di previsione finanziario 2024
FPV di entrata parte capitale	147.463,78	0,00
Totale titolo IV	1.031.131,42	146.607,00
Totale titolo V	0,00	30.000,00
Totale titolo VI	0,00	0,00
Totale titoli (IV+V+VI) + FPV di entrata	1.178.595,20	176.607,00
Entrate Titolo 4.02.06 - Contributi agli investimenti direttamente destinati al rimborso dei prestiti da amministrazioni pubbliche	71.605,07	71.607,00
Spese titolo II-III	659.458,39	108.000,00
FPV di spesa capitale	448.784,62	0,00
Differenza di parte capitale	-1.252,88	-3.000,00
Entrate correnti destinate ad investimenti	3.875,00	3.000,00
Utilizzo avanzo di amministrazione applicato alla spesa in conto capitale [eventuale]		
Risorse vincolate in c/capitale nel bilancio	2.622,12	
SALDO DI PARTE CAPITALE	0,00	0,00

3.2. Risultato di amministrazione ultimo esercizio chiuso

Rendiconto dell'esercizio 2023 (ultimo esercizio chiuso)

Fondo cassa al 1° gennaio	(+)	351.883,41
Riscossioni	(+)	3.771.269,67
Pagamenti	(-)	3.419.394,22
Fondo cassa al 31 dicembre	(+)	703.758,86
Residui attivi	(+)	1.767.691,79
Residui passivi	(-)	1.052.916,19
FPV di parte corrente	(-)	29.705,73
FPV di parte capitale	(-)	448.784,62
RISULTATO DI AMMINISTRAZIONE		940.044,11

Composizione risultato di amministrazione	2023
Accantonato	558.437,16
Vincolato	354.701,11
Destinato	0,00
Libero	26.905,84
Totale	940.044,11

3.3. Fondo di cassa

Il fondo di cassa all'inizio del mandato (11/06/2024) ammonta a € 1.183.356,89, di cui:

FONDI VINCOLATI	€ 931.278,16
FONDI NON VINCOLATI	€ <u>252.078,73</u>
TOTALE	€ 1.183.356,89

3.4. Utilizzo avanzo di amministrazione nel bilancio di previsione:

	2024
Finanziamento debiti fuori bilancio	0,00
Salvaguardia equilibri di bilancio	0,00
Spese correnti non permanenti	0,00
Spese di investimento	0,00
Estinzione anticipata di prestiti	0,00
Totale	0,00

4. Gestione dei residui. Totale residui di inizio mandato

RESIDUI ATTIVI al 31/12	Totale residui di inizio gestione
ENTRATE	2023
Titolo 1 - Tributarie	531.160,25
Titolo 2 - Trasferimenti correnti	150.361,58
Titolo 3 - Extratributarie	199.128,73
Parziale titoli 1+2+3	880.650,56
Titolo 4 - In conto capitale	874.269,18
Titolo 5 - Riduzione a.fin.	2.622,12
Titolo 6 - Accensione prestiti	0,00
Titolo 7 - Anticipazione tesoriere	0,00
Titolo 9 - Entrate per conto terzi	10.149,93
Totale titoli 1+2+3+4+5+6+7+9	1.767.691,79

RESIDUI PASSIVI al 31/12	Totale residui di inizio gestione
SPESE	2023
Titolo 1 - Spese correnti	339.632,49
Titolo 2 - Spese in conto capitale	703.108,92
Titolo 3 - Incremento a.fin.	0,00
Titolo 4 - Rimborso prestiti	0,00
Titolo 5 - Chiusura ant. tesoreria	0,00
Titolo 7 - Spese per conto terzi	10.174,78
Totale titoli 1+2+3+4+5+7	1.052.916,19

4.1. Analisi anzianità dei residui distinti per anno di provenienza.

Residui attivi al 31.12.2023	2018 e precedenti	2019	2020	2021	2022	2023	Totale da ultimo rendiconto
TITOLO 1 ENTRATE TRIBUTARIE	174.442,81	50.079,78	65.756,82	38.400,61	44.206,56	158.273,67	531.160,25
TITOLO 2 TRASFERIMENTI CORRENTI	0,00	0,00	0,00	0,00	57.230,78	93.130,80	150.361,58
TITOLO 3 ENTRATE EXTRATRIBUTARIE	22.404,18	7.967,12	4.749,52	9.507,91	23.802,11	130.697,89	199.128,73
Totale	196.846,99	58.046,90	70.506,34	47.908,52	125.239,45	382.102,36	880.650,56
TITOLO 4 IN CONTO CAPITALE	53.746,28	0,00	13.127,06	611.527,86	44.453,83	151.414,15	874.269,18
TITOLO 5 RIDUZIONE ATTIVITA' FINANZIARIE	0,00	0,00	0,00	2.622,12	0,00	0,00	2.622,12
TITOLO 6 - ACCENSIONE PRESTITI	0,00	0,00	0,00	0,00	0,00	0,00	0,00
TITOLO 7 - ANTICIPAZIONE TESORIERE	0,00	0,00	0,00	0,00	0,00	0,00	0,00
Totale	53.746,28	0,00	13.127,06	614.149,98	44.453,83	151.414,15	876.891,30
TITOLO 9 ENTRATE PER CONTO TERZI	8.347,58	1.785,56	0,00	0,00	0,00	16,79	10.149,93
TOTALE GENERALE	258.940,85	59.832,46	83.633,40	662.058,50	169.693,28	533.533,30	1.767.691,79

Residui passivi al 31.12.2023	2018 e precedenti	2019	2020	2021	2022	2023	Totale da ultimo rendiconto
TITOLO 1 SPESE CORRENTI	4.244,12	7.150,00	12.994,94	15.420,37	59.204,73	240.618,33	339.632,49
TITOLO 2 SPESE IN CONTO CAPITALE	0,00	0,00	0,00	611.527,86	644,36	90.936,70	703.108,92
TITOLO 3 INCREMENTO AA.FF.	0,00	0,00	0,00	0,00	0,00	0,00	0,00
TITOLO 4 - RIMBORSO PRESTITI	0,00	0,00	0,00	0,00	0,00	0,00	0,00
TITOLO 5 - CHIUSURA ANTICIPAZIONI	0,00	0,00	0,00	0,00	0,00	0,00	0,00
TITOLO 7 SPESE PER CONTO TERZI	8.347,58	1.810,41	0,00	0,00	0,00	16,79	10.174,78
TOTALE	12.591,70	8.960,41	12.994,94	626.948,23	59.849,09	331.571,82	1.052.916,19

5. Indebitamento:

5.1. Indebitamento dell'ente: indicare le entrate derivanti da accensioni di prestiti al 31 dicembre esercizio 2023.

(Questionario Corte dei conti-bilancio di previsione)

	2023
Residuo debito finale	967.953,64
Popolazione residente	1.848
Rapporto tra residuo debito e popolazione residente	523,78

5.2. Rispetto del limite di indebitamento. Indicare la percentuale di indebitamento sulle entrate correnti di ciascun anno, ai sensi dell'art. 204 del TUEL nell'esercizio precedente, nell'esercizio in corso e nei tre anni successivi (previsione):

	2019	2020	2021	2022	2023
Incidenza percentuale attuale degli interessi passivi sulle entrate correnti (art. 204 TUEL)	2,51%	2,34%	2,08%	1,72%	1,73%

5.3. Anticipazione di tesoreria (art. 222 Tuel)

IMPORTO MASSIMO CONCEDIBILE: € 619.231,26
IMPORTO CONCESSO € 0,00

5.4. Accesso al fondo straordinario di liquidità della Cassa Depositi e Prestiti spa

IMPORTO CONCESSO: € 0,00
RIMBORSO IN ANNI: = = =

5.5. Utilizzo strumenti di finanza derivata: Indicare se l'ente ha in corso contratti relativi a strumenti derivati. Indicare il valore complessivo di estinzione dei derivati in essere indicato dall'istituto di credito contraente, valutato alla data dell'ultimo rendiconto approvato = = =

5.6. Rilevazione flussi: Indicare i flussi positivi e negativi, originati dai contratti di finanza derivata (la tabella deve essere ripetuta separatamente per ogni contratto, indicando i dati rilevati con l'ultimo rendiconto approvato e le proiezioni per l'esercizio in corso e i tre anni successivi:

Tipo di operazione Data di stipulazione	2019	2020	2021	2022	2023
Flussi positivi	===	===	===	===	===
Flussi negativi	===	===	===	===	===

6. Conto del patrimonio in sintesi. Indicare i dati relativi all'ultimo rendiconto approvato, ai sensi dell'art. 230 del TUEL.

Anno 2023

Attivo	Importo	Passivo	Importo
Immobilizzazioni immateriali	427,23	Patrimonio netto	6.530.908,69
Immobilizzazioni materiali	6.552.050,31	Fondo rischi ed oneri	79.658,17
Immobilizzazioni finanziarie	223,00	Trattamento di fine rapporto	3.965,00
Rimanenze	0,00		
Crediti	1.290.255,68		
Attività finanziarie non immobilizzate	0,00		
Disponibilità liquide	792.445,47	Debiti	2.020.869,83
Ratei e risconti attivi	0,00	Ratei e risconti passivi	0,00
Totale	8.635.401,69	Totale	8.635.401,69

6.1. Riconoscimento debiti fuori bilancio

Indicare i debiti fuori bilancio già riconosciuti alla data di inizio del mandato amministrativo i cui oneri gravano sul bilancio di previsione e sui bilanci successivi:

Provvedimento di riconoscimento e oggetto	Importo	Finanziamento		
		2024	2025	2026
DELIBERA C.C. N. 2 DEL 28/02/2024 - Riconoscimento debito fuori bilancio, derivante da sentenza esecutiva n. 1886/2023 del 10/11/2023 del Tribunale di Catanzaro – seconda sezione civile (art. 194, comma 1, lett. a) del D.Lgs. n. 267/2000) e approvazione relativa variazione di bilancio	3.369,41	3.369,41	0,00	0,00

Indicare se esistono debiti fuori bilancio ancora da riconoscere. In caso di risposta affermativa, riportarne il valore.

Oggetto	Importo
===	===

6.3. Organismi controllati, collegati e partecipati

Si sintetizzano di seguito i dati di riferimento degli organismi controllati, collegati e partecipati.

- 1) Il Comune partecipa al capitale della Società **Asmenet Calabria soc. cons. a r.l.** con un valore della partecipazione di 223,00 euro.

Informazioni societarie	
Forma giuridica	Società consortile a r.l.
Codice fiscale/partita Iva	02729450797
Anno di costituzione	2005
Natura di holding	<input type="checkbox"/> SI <input checked="" type="checkbox"/> NO
Sede legale	Lamezia Terme (CZ)
Indirizzo	Via G. Pinna, 29
Telefono	0968 412104
PEC	asmenetcalabria@asmepec.it
Sito istituzionale	www.asmenetcalabria.it
Attività svolta	Centro servizi territoriale
Affidamenti	<input checked="" type="checkbox"/> SI <input type="checkbox"/> NO
Modalità di affidamento	diretto
Oneri per il Comune:	

- Per contratto di servizio	X
- Per trasferimenti in conto capitale	
- Per trasferimenti in conto esercizio	
- Per concessione di crediti	
- Per copertura disavanzi o perdite	
- Per acquisizione di quote societarie	
- Per aumento di capitale sociale	
Dividendi erogati al Comune:	NO
Percentuale di partecipazione	0,21%
Rappresentante nominato dal Comune	<input type="checkbox"/> SI <input checked="" type="checkbox"/> NO
- Se SI indicare cognome e nome	
- Se SI indicare trattamento economico annuo lordo	
Stato della società	Attiva
Società con azioni quotate in mercati regolamentati	NO
Società che ha emesso strumenti finanziari quotati in mercati regolamentati (ex TUSP)	NO

	2018	2019	2020	2021	2022
STATO PATRIMONIALE					
Attivo patrimoniale	607.023	680.532	767.668	775.930	872.012
A) Crediti verso soci per versamenti ancora dovuti	0	0	0	0	0
B) Immobilizzazioni	23.263	24.585	23.637	24.942	9.610
C) Attivo circolante	582.688	654.887	742.971	749.817	861.231
D) Ratei e risconti	1.072	1.060	1.060	1.171	1.171
Passivo patrimoniale	607.023	680.532	767.668	775.930	872.012

A) Patrimonio netto	267.698	278.844	299.354	334.219	379.963
B) Fondi per rischi ed oneri	0	0	0	0	0
C) Trattamento di fine rapporto	51.128	61.777	61.978	61.671	75.261
D) Debiti	276.832	326.886	406.336	380.040	416.788
E) Ratei e risconti	11.365	13.025	0	0	0
CONTO ECONOMICO					
Valore della produzione	489.024	429.584	449.256	422.536	476.915
Costi della produzione	482.664	411.958	422.083	372.376	408.170
Proventi e oneri finanziari	(141)	(82)	(57)	(54)	(74)
Rettifiche di valore di attività finanziarie	0	0	0	0	0
Proventi ed oneri straordinari	0	0	0	0	0
Imposte sul reddito	4.748	10.984	6.957	15.239	22.927
Utile (perdita) dell'esercizio	1.471	6.560	20.159	34.867	45.744

- 2) Il Comune partecipa al capitale della Società **Gal dei due Mari società cooperativa** con un valore della partecipazione di 500,00 euro.

Informazioni societarie	
Forma giuridica	Società cooperativa a responsabilità limitata
Codice fiscale/partita Iva	03011100793
Anno di costituzione	2009
Natura di holding	<input type="checkbox"/> SI <input checked="" type="checkbox"/> NO
Sede legale	Soveria Mannelli (CZ)
Indirizzo	Via M. Cervantes, 10
Telefono	0968.662740
PEC	galdeiduemari@legalmail.it
Sito istituzionale	www.galreventino.it
Attività svolta	Realizzazione strategie di sviluppo rurale
Affidamenti	<input type="checkbox"/> SI <input checked="" type="checkbox"/> NO
Modalità di affidamento	

Oneri per il Comune:					
- Per contratto di servizio					
- Per trasferimenti in conto capitale					
- Per trasferimenti in conto esercizio					
- Per concessione di crediti					
- Per copertura disavanzi o perdite					
- Per acquisizione di quote societarie					
- Per aumento di capitale sociale					
Dividendi erogati al Comune:	NO				
Percentuale di partecipazione	valore unitario di partecipazione				
Rappresentante nominato dal Comune	<input checked="" type="checkbox"/> SI <input type="checkbox"/> NO				
- Se SI indicare cognome e nome	Marino Vincenzo				
- Se SI indicare trattamento economico annuo lordo	Nessun trattamento economico				
Stato della società	Attiva				
Società con azioni quotate in mercati regolamentati	NO				
Società che ha emesso strumenti finanziari quotati in mercati regolamentati (ex TUSP)	NO				
	2018	2019	2020	2021	2022
STATO PATRIMONIALE					
Attivo patrimoniale	79.182	135.038	161.575	180.852	200.660
A) Crediti verso soci per versamenti ancora dovuti	0	0	0	0	0
B) Immobilizzazioni	0	293	15.234	15.176	33.960
C) Attivo circolante	248.154	168.497	91.328	165.676	32.394
D) Ratei e risconti	(168.972)	(33.752)	55.013	0	134.306
Passivo patrimoniale	79.182	135.038	161.575	180.852	200.660

A) Patrimonio netto	46.363	46.405	46.676	46.693	49.821
B) Fondi per rischi ed oneri	14.412	14.412	14.412	14.412	28.412
C) Trattamento di fine rapporto	0	0	0	0	0
D) Debiti	19.236	59.970	91.316	70.389	72.240
E) Ratei e risconti	(829)	14.251	9.171	49.358	50.187
CONTO ECONOMICO					
Valore della produzione	123.441	135.354	104.877	127.905	134.325
Costi della produzione	123.132	135.045	104.595	127.579	134.056
Proventi e oneri finanziari	(201)	(231)	(10)	(252)	(150)
Rettifiche di valore di attività finanziarie	0	0	0	0	0
Proventi ed oneri straordinari	0	0	0	0	0
Imposte sul reddito	37	38	0	24	0
Utile (perdite) dell'esercizio	71	40	272	50	119

La presente relazione di inizio mandato è redatta ai sensi dell'art. 4bis del decreto legislativo n. 149 del 6 settembre 2011, ai fini della verifica della situazione finanziaria e patrimoniale e della misura dell'indebitamento del Comune di Pentone

li 04 SET 2024

IL SINDACO

Prof. Vincenzo Marino

